

**ΟΜΙΛΟΣ ΕΠΙΧΕΙΡΗΣΕΩΝ**  
**PAPERPACK – ΤΣΟΥΚΑΡΙΔΗΣ Ι. Α.Β.Ε.Ε.**



**Ενδιάμεσες Οικονομικές Καταστάσεις**  
**για την περίοδο από**  
**1 Ιανουαρίου έως 30 Σεπτεμβρίου 2006**

Βεβαιώνεται ότι οι συνημμένες ενδιάμεσες Οικονομικές Καταστάσεις του Ομίλου και της εταιρείας είναι εκείνες που εγκρίθηκαν από το Διοικητικό Συμβούλιο της «PAPERPACK-ΤΣΟΥΚΑΡΙΔΗΣ Ι. Α.Β.Ε.Ε.» την 27/11/2006 και έχουν δημοσιοποιηθεί με την ανάρτησή τους στο διαδίκτυο, στη διεύθυνση [www.paperpack.gr](http://www.paperpack.gr). Επισημαίνεται ότι τα δημοσιοποιηθέντα στον τύπο συνοπτικά οικονομικά στοιχεία στοχεύουν στο να παράσχουν στον αναγνώστη ορισμένα γενικά οικονομικά στοιχεία αλλά δεν παρέχουν την ολοκληρωμένη εικόνα της οικονομικής θέσης και των αποτελεσμάτων της Εταιρείας και του Ομίλου, σύμφωνα με τα Διεθνή Λογιστικά Πρότυπα. Επίσης, επισημαίνεται ότι, χάριν απλοποίησης, στα δημοσιευθέντα στον τύπο συνοπτικά οικονομικά στοιχεία έχουν γίνει ορισμένες συμπτύξεις και ανακατατάξεις κονδυλίων.

Ιωάννης Τσουκαρίδης  
Πρόεδρος και Διευθύνων Σύμβουλος  
PAPERPACK-ΤΣΟΥΚΑΡΙΔΗΣ Ι. Α.Β.Ε.Ε.

## **ΠΕΡΙΕΧΟΜΕΝΑ**

1. Κατάσταση λογαριασμού αποτελεσμάτων .....	3
2. Ισολογισμός .....	5
3. Ενοποιημένη κατάσταση μεταβολών ιδίων κεφαλαίων .....	6
4. Κατάσταση μεταβολών ιδίων κεφαλαίων Μητρικής Εταιρείας.....	7
5. Κατάσταση ταμειακών ροών .....	8
6. Ανάλυση αποτελεσμάτων περιόδου.....	9
7 Πληροφόρηση κατά τομέα .....	9
8 Πρόσθετες πληροφορίες και επεξηγήσεις.....	12
8.1 Γενικές Πληροφορίες για τον Όμιλο .....	12
8.2 Αντικείμενο Δραστηριοτήτων .....	12
8.3 Πλαίσιο κατάρτισης οικονομικών καταστάσεων.....	13
8.4 Εποχικότητα.....	13
8.5 Δομή του Ομίλου.....	14
8.6 Επενδύσεις σε συνδεδεμένες .....	15
8.7 Μετοχικό κεφάλαιο.....	16
8.8 Χρηματοοικονομικά έσοδα και έξοδα.....	16
8.9 Εμπράγματα Βάρη.....	16
8.10 Ενδεχόμενες απαιτήσεις - υποχρεώσεις.....	16
8.11 Αριθμός απασχολούμενου προσωπικού.....	17
8.12 Κέρδη ανά μετοχή.....	17
8.13 Συναλλαγές με συνδεδεμένα μέρη.....	17
8.14 Τροποποίηση Οικονομικών Καταστάσεων συγκριτικής χρήσης και ενδιάμεσων περιόδων για διόρθωση λάθους.....	22
8.15 Γεγονότα μετά την ημερομηνία του ισολογισμού.....	23

## 1. Κατάσταση λογαριασμού αποτελεσμάτων

Σημείωση	Ο ΟΜΙΛΟΣ			
	Ποσά εκφρασμένα σε Ευρώ			
	1/1 - 30/9/2006	1/7 - 30/9/2006	1/1 - 30/9/2005	1/7 - 30/9/2005
Πωλήσεις	12.063.509,59	3.342.093,72	14.220.337,69	4.287.581,18
Κόστος Πωληθέντων	(9.534.431,67)	(2.648.651,31)	(11.584.490,24)	(3.641.035,80)
<b>Μικτό Κέρδος</b>	<b>2.529.077,92</b>	<b>693.442,41</b>	<b>2.635.847,45</b>	<b>646.545,38</b>
Λοιπά έσοδα εκμετάλλευσης	268.421,70	90.815,40	463.006,94	89.516,49
Έξοδα διάθεσης	(1.068.680,93)	(331.063,52)	(1.528.233,09)	(447.552,06)
Έξοδα διοίκησης	(1.493.512,97)	(401.288,50)	(1.116.186,80)	(309.060,86)
Έξοδα Έρευνας και Ανάπτυξης	(3.409,31)	(953,27)		0,00
Λοιπά έξοδα εκμετάλλευσης	(27.565,59)	(2.512,41)	(16.196,35)	(3.771,54)
<b>Αποτελέσματα Προ Φόρων Χρηματοδοτικών και επενδυτικών Αποτελεσμάτων</b>	<b>204.330,82</b>	<b>48.440,11</b>	<b>438.238,15</b>	<b>(24.322,59)</b>
Χρηματοοικονομικά Έσοδα	110.913,17	(40.060,58)	205.381,83	63.709,61
Χρηματοοικονομικά Έξοδα	(664.610,59)	(190.221,21)	(733.934,05)	(231.813,08)
Κέρδη/ Ζημιές από συγγενείς επιχειρήσεις	68.119,80	18.994,50	0,00	0,00
<b>Κέρδη/(Ζημιές) προ φόρων</b>	<b>(281.246,80)</b>	<b>(162.847,18)</b>	<b>(90.314,07)</b>	<b>(192.426,06)</b>
Φόρος εισοδήματος	4.470,60	13.277,55	(112.399,64)	38.122,50
<b>Κέρδη /Ζημιές) μετά από φόρους</b>	<b>(276.776,20)</b>	<b>(149.569,63)</b>	<b>(202.713,71)</b>	<b>(154.303,56)</b>
<b>Κατανεμημένα σε :</b>				
Μετόχους της μητρικής	(284.087,24)	(139.468,87)	(309.585,73)	(195.693,85)
Δικαιώματα μειοψηφίας	7.311,04	(10.100,76)	106.872,02	41.390,29
<b>Βασικά Κέρδη / (Ζημιές) ανά Μετοχή</b>	<b>(0,0719)</b>	<b>(0,0353)</b>	<b>(0,0783)</b>	<b>(0,0495)</b>

Σημείωση	Η ΕΤΑΙΡΕΙΑ			
	Ποσά εκφρασμένα σε Ευρώ			
	1/1 - 30/9/2006	1/7 - 30/9/2006	1/1 - 30/9/2005	1/7 - 30/9/2005
Πωλήσεις	10.449.614,74	2.944.961,62	9.876.633,13	3.029.385,39
Κόστος Πωληθέντων	(8.391.174,09)	(2.340.090,19)	(8.405.008,27)	(2.703.766,40)
<b>Μικτό Κέρδος</b>	<b>2.058.440,65</b>	<b>604.871,43</b>	<b>1.471.624,86</b>	<b>325.618,99</b>
Λοιπά έσοδα εκμετάλλευσης	316.136,84	113.038,44	505.368,89	105.687,31
Έξοδα διάθεσης	(771.282,90)	(219.793,59)	(956.129,68)	(305.099,99)
Έξοδα διοίκησης	(1.419.782,63)	(412.071,46)	(866.456,91)	(250.324,71)
Έξοδα Έρευνας και Ανάπτυξης	(3.409,31)	(953,27)	0,00	0,00
Λοιπά έξοδα εκμετάλλευσης	(27.415,58)	(2.362,40)	(16.196,35)	(3.771,54)
<b>Αποτελέσματα Προ Φόρων Χρηματοδοτικών και επενδυτικών Αποτελεσμάτων</b>	<b>152.687,07</b>	<b>82.729,15</b>	<b>138.210,81</b>	<b>(127.889,94)</b>
Χρηματοοικονομικά Έσοδα	<b>8.8</b> 162.802,42	(40.060,58)	404.415,49	63.405,77
Χρηματοοικονομικά Έξοδα	(658.984,69)	(187.744,36)	(717.300,57)	(225.327,24)
Κέρδη/ Ζημιές από συγγενείς επιχειρήσεις	0,00	0,00	0,00	0,00
<b>Κέρδη/(Ζημιές) προ φόρων</b>	<b>(343.495,20)</b>	<b>(145.075,79)</b>	<b>(174.674,27)</b>	<b>(289.811,41)</b>
Φόρος εισοδήματος	36.477,11	(3.286,84)	(4.989,59)	69.548,14
<b>Κέρδη /Ζημιές μετά από φόρους</b>	<b>(307.018,09)</b>	<b>(148.362,63)</b>	<b>(179.663,86)</b>	<b>(220.263,27)</b>
<b>Κατανεμημένα σε :</b>				
Μετόχους της μητρικής	(307.018,09)	(148.362,63)	(179.663,86)	(220.263,27)
Δικαιώματα μειοψηφίας				
<b>Βασικά Κέρδη / (Ζημιές) ανά Μετοχή</b>	<b>8.12</b> (0,0777)	(0,0375)	(0,0454)	(0,0557)

## 2. Ισολογισμός

Σημείωση	Ο ΟΜΙΛΟΣ Ποσά εκφρασμένα σε Ευρώ		Η ΕΤΑΙΡΕΙΑ Ποσά εκφρασμένα σε Ευρώ	
	30/9/2006	31/12/2005	30/9/2006	31/12/2005
<b>ΕΝΕΡΓΗΤΙΚΟ</b>				
<b>Μη Κυκλοφοριακά Στοιχεία Ενεργητικού</b>				
Ενσώματες Ακίνητοποιήσεις	8.175.784,81	9.928.512,37	8.138.149,44	8.846.538,57
Υπεράξια Επιχείρησης	734.752,98	1.675.941,85	0,00	0,00
Άυλα περιουσιακά στοιχεία	10.352,91	17.082,87	6.102,88	3.423,21
Επενδύσεις σε θυγατρικές Επιχειρήσεις	0,00	0,00	921.840,99	2.729.247,66
Επενδύσεις σε συνδεδεμένες επιχειρήσεις	2.185.805,57	279.995,56	2.132.608,22	304.201,55
Αναβαλλόμενες φορολογικές απαιτήσεις	3.775,38	25.458,04	0,00	0,00
Χρηματοοικονομικά στοιχεία διαθέσιμα προς πώληση	17.250,00	17.250,00	0,00	0,00
Λοιπές Μακροπρόθεσμες Απαιτήσεις	113.721,39	110.566,35	112.244,57	104.385,37
<b>Σύνολο μη κυκλοφοριακών στοιχείων Ενεργητικού</b>	<b>11.241.443,04</b>	<b>12.054.807,04</b>	<b>11.310.946,10</b>	<b>11.987.796,36</b>
<b>Κυκλοφοριακά Περιουσιακά Στοιχεία</b>				
Αποθέματα	2.428.293,66	3.096.830,80	2.417.482,47	2.516.450,56
Πελάτες και Λοιπές Εμπορικές Απαιτήσεις	6.797.311,96	9.840.646,00	6.237.080,34	7.475.863,12
Λοιπές Απαιτήσεις	253.857,73	160.452,58	325.524,42	130.310,88
Λοιπά Κυκλοφοριακά στοιχεία Ενεργητικού	195.104,10	299.096,31	176.352,81	295.066,19
Χρηματοοικονομικά στοιχεία σε εύλογη αξία μέσω αποτελεσμάτων	0,00	495.768,11	0,00	0,00
Ταμειακά διαθέσιμα και ισοδύναμα	1.262.446,89	379.178,26	1.209.306,68	225.610,87
<b>Σύνολο κυκλοφοριακών περιουσιακών στοιχείων</b>	<b>10.937.014,34</b>	<b>14.271.972,06</b>	<b>10.365.746,72</b>	<b>10.643.301,62</b>
<b>Σύνολο Ενεργητικού</b>	<b>22.178.457,38</b>	<b>26.326.779,10</b>	<b>21.676.692,82</b>	<b>22.631.097,98</b>
<b>ΙΔΙΑ ΚΕΦΑΛΑΙΑ ΚΑΙ ΥΠΟΧΡΕΩΣΕΙΣ</b>				
<b>Ίδια Κεφάλαια</b>				
Μετοχικό κεφάλαιο	3.162.472,00	6.443.536,70	3.162.472,00	6.443.536,70
Υπερ Το Άρτιο	1.810.858,68	1.810.858,68	1.810.858,68	1.810.858,68
Λοιπά αποθεματικά	784.169,44	784.169,44	722.167,80	722.167,80
Αποτελέσματα Εις Νέον	(1.093.698,50)	(4.090.675,97)	(946.367,86)	(3.920.414,47)
<b>Ίδια κεφάλαια αποδιδόμενα στους μετόχους της Μητρικής</b>	<b>4.663.801,62</b>	<b>4.947.888,85</b>	<b>4.749.130,62</b>	<b>5.056.148,71</b>
<b>Δικαιώματα Μειοψηφίας</b>	<b>48.561,66</b>	<b>1.764.681,68</b>		
<b>Σύνολο Ιδίων Κεφαλαίων</b>	<b>4.712.363,28</b>	<b>6.712.570,53</b>	<b>4.749.130,62</b>	<b>5.056.148,71</b>
<b>Μακροπρόθεσμες Υποχρεώσεις</b>				
Μακροπρόθεσμες Δανειακές Υποχρεώσεις	9.794.668,88	9.815.800,14	9.794.668,88	9.794.668,88
Παράγωγα Χρηματοοικονομικά Στοιχεία	7.868,67	40.227,50	7.868,67	40.227,50
Αναβαλλόμενες φορολογικές υποχρεώσεις	86.161,90	122.639,00	86.161,90	122.639,00
Υποχρεώσεις παροχών προσωπικού λόγω εξόδου από την υπηρεσία	378.899,00	444.444,00	366.870,00	328.077,00
Λοιπές Μακροπρόθεσμες Υποχρεώσεις	49.046,46	231.575,34	49.046,46	223.694,98
Προβλέψεις	13.198,36	41.278,20	0,00	0,00
<b>Σύνολο Μακροπρόθεσμων Υποχρεώσεων</b>	<b>10.329.843,27</b>	<b>10.695.964,18</b>	<b>10.304.615,91</b>	<b>10.509.307,36</b>
<b>Βραχυπρόθεσμες Υποχρεώσεις</b>				
Προμηθευτές και λοιπές υποχρεώσεις	3.188.735,75	4.209.271,92	2.763.240,22	2.755.793,09
Τρέχουσες Φορολογικές Υποχρεώσεις	92.138,36	438.619,75	42.537,58	142.297,03
Βραχυπρόθεσμες Δανειακές Υποχρεώσεις	2.400.000,00	2.934.624,86	2.400.000,00	2.934.624,86
Παράγωγα Χρηματοοικονομικά Στοιχεία	12.658,38	40.770,04	12.658,38	40.770,04
Μακροπρόθεσμες Υποχρεώσεις πληρωτέες στην Επόμενη Χρήση	837.151,19	864.122,28	837.151,19	837.151,19
Λοιπές Βραχυπρόθεσμες Υποχρεώσεις	605.567,15	430.835,54	567.358,92	355.005,70
<b>Σύνολο Βραχυπρόθεσμων Υποχρεώσεων</b>	<b>7.136.250,83</b>	<b>8.918.244,39</b>	<b>6.622.946,29</b>	<b>7.065.641,91</b>
<b>Σύνολο Υποχρεώσεων</b>	<b>17.466.094,10</b>	<b>19.614.208,57</b>	<b>16.927.562,20</b>	<b>17.574.949,27</b>
<b>Σύνολο Ιδίων Κεφαλαίων και Υποχρεώσεων</b>	<b>22.178.457,38</b>	<b>26.326.779,10</b>	<b>21.676.692,82</b>	<b>22.631.097,98</b>

### 3. Ενοποιημένη κατάσταση μεταβολών ιδίων κεφαλαίων

Ποσά σε Ευρώ	Αποδιδόμενα στους μετόχους της μητρικής				Σύνολο	Δικαιώματα Μειοψηφίας	Σύνολο
	Μετοχικό	Υπέρ Το Άρτιο	Λοιπά αποθέματα	Αποτελέσματα εις νέον			
<b>Υπόλοιπα κατά την 1η Ιανουαρίου 2005</b>	<b>9.487.416,00</b>	<b>1.810.858,68</b>	<b>778.050,04</b>	<b>(6.676.745,23)</b>	<b>5.399.579,49</b>	<b>1.768.012,54</b>	<b>7.167.592,03</b>
<i>Μεταβολή Ιδίων Κεφαλαίων για την περίοδο 1/1/2005 - 30/9/2005</i>							
Αμοιβές μελών ΔΣ θυγατρικών εταιρειών	0,00	0,00	0,00	(22.750,00)	(22.750,00)	(42.250,00)	(65.000,00)
Μείωση μετοχικού κεφαλαίου και απορρόφηση ζημιών	(3.043.879,30)			3.043.879,30	0,00		0,00
Καθαρή μεταβολή αναγνωριζόμενη απ' ευθείας στα ίδια κεφάλαια	(3.043.879,30)	0,00	0,00	3.021.129,30	(22.750,00)	(42.250,00)	(65.000,00)
Μερίσματα πληρωτέα σε δικαιώματα μειοψηφίας	0,00	0,00	0,00	0,00	0,00	(157.000,00)	(157.000,00)
Καθαρά Αποτελέσματα περιόδου 1/1 - 30/9/2005	0,00	0,00	0,00	(309.585,73)	(309.585,73)	106.872,02	(202.713,71)
<b>Συνολικό Αναγνωριζόμενο Κέρδος/Ζημιά Περιόδου</b>	<b>0,00</b>	<b>0,00</b>	<b>0,00</b>	<b>(309.585,73)</b>	<b>(309.585,73)</b>	<b>(50.127,98)</b>	<b>(359.713,71)</b>
<b>Υπόλοιπο των Ιδίων Κεφαλαίων κατά την 30η Σεπτεμβρίου 2005</b>	<b>6.443.536,70</b>	<b>1.810.858,68</b>	<b>778.050,04</b>	<b>(3.965.201,66)</b>	<b>5.067.243,76</b>	<b>1.675.634,56</b>	<b>6.742.878,32</b>
<b>Υπόλοιπα κατά την 1η Ιανουαρίου 2006 (όπως είχαν αρχικά δημοσιευθεί)</b>	<b>6.443.536,70</b>	<b>1.810.858,68</b>	<b>784.169,44</b>	<b>(4.056.533,78)</b>	<b>4.982.031,04</b>	<b>1.764.681,68</b>	<b>6.746.712,72</b>
<i>Διόρθωση λάθους</i>							
Διόρθωση καθαρής θέσης της εταιρείας ΑΦΟΙ ΒΛΑΧΟΥ ΑΒΕ				(34.142,19)	(34.142,19)		
<b>Υπόλοιπα κατά την 1η Ιανουαρίου 2006 (αναθεωρημένα)</b>	<b>6.443.536,70</b>	<b>1.810.858,68</b>	<b>784.169,44</b>	<b>(4.090.675,97)</b>	<b>4.947.888,85</b>	<b>1.764.681,68</b>	<b>6.712.570,53</b>
<i>Μεταβολή Ιδίων Κεφαλαίων για την περίοδο 1/1/2006 - 30/9/2006</i>							
Αλλαγή μεθόδου ενοποίησης της εταιρείας ΑΦΟΙ ΦΩΚΑ ΑΒΕΕ						(1.723.431,05)	(1.723.431,05)
Μείωση μετοχικού κεφαλαίου και απορρόφηση ζημιών	(3.281.064,70)			3.281.064,70	0,00	0,00	0,00
Καθαρή μεταβολή αναγνωριζόμενη απ' ευθείας στα ίδια κεφάλαια	(3.281.064,70)	0,00	0,00	3.281.064,70	0,00	(1.723.431,05)	(1.723.431,05)
Καθαρά Αποτελέσματα περιόδου 1/1 - 30/9/2006	0,00	0,00	0,00	(284.087,24)	(284.087,24)	7.311,04	(276.776,20)
<b>Συνολικό Αναγνωριζόμενο Κέρδος/Ζημιά Περιόδου</b>	<b>0,00</b>	<b>0,00</b>	<b>0,00</b>	<b>(284.087,24)</b>	<b>(284.087,24)</b>	<b>7.311,04</b>	<b>(276.776,20)</b>
<b>Υπόλοιπο των Ιδίων Κεφαλαίων κατά την 30η Σεπτεμβρίου 2006</b>	<b>3.162.472,00</b>	<b>1.810.858,68</b>	<b>784.169,44</b>	<b>(1.093.698,51)</b>	<b>4.663.801,61</b>	<b>48.561,67</b>	<b>4.712.363,28</b>

#### 4. Κατάσταση μεταβολών ιδίων κεφαλαίων Μητρικής Εταιρείας

Ποσά σε Ευρώ	Αποδιδόμενα στους μετόχους της μητρικής				Σύνολο
	Μετοχικό κεφάλαιο	Υπέρ Το Άρτιο	Λοιπά αποθέματα	Αποτελέσματα εις νέον	
<b>Υπόλοιπα κατά την 1η Ιανουαρίου 2005</b>	<b>9.487.416,00</b>	<b>1.810.858,68</b>	<b>721.167,80</b>	<b>(6.617.882,21)</b>	<b>5.401.560,27</b>
<i>Μεταβολή ιδίων Κεφαλαίων για την χρήση 2005</i>					
Μείωση μετοχικού κεφαλαίου και απορρόφηση ζημιών	(3.043.879,30)			3.043.879,30	0,00
- Απορρόφηση της θυγατρικής εταιρείας "Ευρωκτίσμα Α.Ε."	0,00	0,00	1.000,00	(15.725,12)	(14.725,12)
Καθαρή μεταβολή αναγνωριζόμενη απ' ευθείας στα ίδια κεφάλαια	(3.043.879,30)	0,00	1.000,00	3.028.154,18	(14.725,12)
					0,00
Καθαρά Αποτελέσματα Περιόδου 1/1-30/9/2005	0,00	0,00	0,00	(179.663,86)	(179.663,86)
<b>Συνολικό Αναγνωριζόμενο Κέρδος/Ζημιά Χρήσεως</b>	<b>0,00</b>	<b>0,00</b>	<b>0,00</b>	<b>(179.663,86)</b>	<b>(179.663,86)</b>
<b>Υπόλοιπο των Ιδίων Κεφαλαίων κατά την 30η Σεπτεμβρίου 2005</b>	<b>6.443.536,70</b>	<b>1.810.858,68</b>	<b>722.167,80</b>	<b>(3.769.391,89)</b>	<b>5.207.171,29</b>
<b>Υπόλοιπα κατά την 1η Ιανουαρίου 2006</b>	<b>6.443.536,70</b>	<b>1.810.858,68</b>	<b>722.167,80</b>	<b>(3.920.414,47)</b>	<b>5.056.148,71</b>
<i>Μεταβολή ιδίων Κεφαλαίων για την χρήση 2006</i>					
Μείωση μετοχικού κεφαλαίου και απορρόφηση ζημιών	(3.281.064,70)	0,00	0,00	3.281.064,70	0,00
Καθαρή μεταβολή αναγνωριζόμενη απ' ευθείας στα ίδια κεφάλαια	(3.281.064,70)	0,00	0,00	3.281.064,70	0,00
Καθαρά Αποτελέσματα Περιόδου 1/1-30/9/2006	0,00	0,00	0,00	(307.018,09)	(307.018,09)
<b>Συνολικό Αναγνωριζόμενο Κέρδος/Ζημιά Χρήσεως</b>	<b>0,00</b>	<b>0,00</b>	<b>0,00</b>	<b>(307.018,09)</b>	<b>(307.018,09)</b>
<b>Υπόλοιπο των Ιδίων Κεφαλαίων κατά την 30η Σεπτεμβρίου 2006</b>	<b>3.162.472,00</b>	<b>1.810.858,68</b>	<b>722.167,80</b>	<b>(946.367,86)</b>	<b>4.749.130,62</b>

## 5. Κατάσταση ταμειακών ροών

Ποσά σε Ευρώ	Ο ΟΜΙΛΟΣ		Η ΕΤΑΙΡΕΙΑ	
	ΕΝΝΕΑΜΗΝΟ		ΕΝΝΕΑΜΗΝΟ	
	2006	2005	2006	2005
<b>Λειτουργικές δραστηριότητες</b>				
Κέρδη προ φόρων	(281.246,80)	(90.314,07)	(343.495,20)	(174.674,27)
<b>Πλέον / μείον προσαρμογές για:</b>				
Αποσβέσεις	974.337,10	1.181.585,15	954.574,58	962.720,22
Προβλέψεις	140.162,85	0,00	140.022,04	0,00
	<b>833.253,15</b>	<b>1.091.271,08</b>	<b>751.101,42</b>	<b>788.045,95</b>
Αποτελέσματα (έσοδα, έξοδα, κέρδη και ζημιές) επενδυτικής δραστηριότητας	(244.638,06)	(415.990,10)	(228.407,51)	(621.956,44)
Χρεωστικοί τόκοι και συναφή έξοδα	653.358,79	701.722,09	658.984,69	717.300,57
<b>Πλέον/ μείον προσαρμογές για μεταβολές λογαριασμών κεφαλαίου κίνησης ή που σχετίζονται με τις λειτουργικές δραστηριότητες:</b>				
Μείωση / (αύξηση) αποθεμάτων	94.979,08	142.609,78	98.968,09	123.265,47
Μείωση / (αύξηση) απατήσεων	816.027,42	1.218.837,20	1.053.194,38	783.569,73
(Μείωση) / αύξηση υποχρεώσεων (πλην τραπεζών)	216.679,25	(1.158.247,50)	(15.318,66)	(921.621,31)
<b>(Μείον):</b>				
Χρεωστικοί τόκοι και συναφή έξοδα καταβεβλημένα	(653.358,79)	(701.722,09)	(658.984,69)	(717.300,57)
Καταβεβλημένοι φόροι	(121.495,03)	(166.317,49)	(99.759,44)	(45.771,14)
<b>Σύνολο εισροών / (εκροών) από λειτουργικές δραστηριότητες (α)</b>	<b>1.594.805,81</b>	<b>712.162,97</b>	<b>1.559.778,28</b>	<b>105.532,26</b>
<b>Επενδυτικές δραστηριότητες</b>				
Απορρόφηση θυγατρικών, συγγενών και λοιπών επενδύσεων	0,00	27.007,20	0,00	27.007,20
Διακοπή ενοποίησης με τη μέθοδο ολικής ενοποίησης συγγενούς εταιρείας	(124.964,42)	0,00	0,00	0,00
Αγορά ενσώματων και άυλων παγίων περιουσιακών στοιχείων	(319.911,07)	(163.591,22)	(308.810,03)	(57.471,21)
Αγορά ή σύσταση θυγατρικών και συγγενών	(21.000,00)	0,00	(21.000,00)	0,00
Εισπράξεις από πωλήσεις ενσώματων και άυλων παγίων	125.550,00	699.060,74	125.550,00	699.060,74
Τόκοι εισπραχθέντες	50.442,69	54.254,92	49.831,94	57.721,26
Χρηματοοικονομικά στοιχεία σε εύλογη αξία μέσω αποτελεσμάτων	60.470,48	42.168,23	60.470,48	144.194,23
Μερίσματα εισπραχθέντα	52.500,00	0,00	52.500,00	202.500,00
<b>Σύνολο εισροών / (εκροών) από επενδυτικές δραστηριότητες (β)</b>	<b>(176.912,32)</b>	<b>658.899,87</b>	<b>(41.457,61)</b>	<b>1.073.012,22</b>
<b>Χρηματοδοτικές δραστηριότητες</b>				
Εξαφλήσεις δανείων	(534.624,86)	(1.040.282,99)	(534.624,86)	(1.040.282,99)
Αμοιβές Δ.Σ	0,00	(65.000,00)	0,00	0,00
<b>Σύνολο εισροών / (εκροών) από χρηματοδοτικές δραστηριότητες (γ)</b>	<b>(534.624,86)</b>	<b>(1.105.282,99)</b>	<b>(534.624,86)</b>	<b>(1.040.282,99)</b>
<b>Καθαρή αύξηση / (μείωση) στα ταμειακά διαθέσιμα και ισοδύναμα περιόδου (α) + (β) + (γ)</b>	<b>883.268,63</b>	<b>265.779,85</b>	<b>983.695,81</b>	<b>138.261,49</b>
<b>Ταμειακά διαθέσιμα και ισοδύναμα έναρξης περιόδου</b>	<b>379.178,26</b>	<b>359.369,30</b>	<b>225.610,87</b>	<b>175.308,22</b>
<b>Ταμειακά διαθέσιμα και ισοδύναμα λήξης περιόδου</b>	<b>1.262.446,89</b>	<b>625.149,15</b>	<b>1.209.306,68</b>	<b>313.569,71</b>



## 6. Ανάλυση αποτελεσμάτων περιόδου

Τα αποτελέσματα του Ομίλου και της Εταιρείας κατά τη διάρκεια του 3<sup>ου</sup> τριμήνου παρουσιάστηκαν καλύτερα σε σχέση με αυτά του 2<sup>ου</sup> τριμήνου, κυρίως λόγω της αύξησης του περιθωρίου μικτού κέρδους και τη μείωση των λειτουργικών εξόδων, παρουσιάζοντας ταυτόχρονα υστέρηση σε σχέση με τα αποτελέσματα του 1<sup>ου</sup> τριμήνου της τρέχουσας χρήσης.

Ένας από τους κυριότερους παράγοντες διαφοροποίησης των αποτελεσμάτων ανά τρίμηνο είναι το περιθώριο μικτού κέρδους που παρουσιάζει κάθε περίοδος, το οποίο μεταβάλλεται λόγω της διαφορετικής σύνθεσης των πωληθέντων προϊόντων της μητρικής, από άποψη χαρακτηριστικών παραγωγής και συνεπώς κόστους παραγωγής, καθώς και τιμών πώλησης. Επισημαίνεται ότι, επειδή ο Όμιλος παράγει κατά παραγγελία, εξαρτάται ανά πάσα στιγμή από τις ανάγκες των πελατών του και δεν είναι δυνατόν να προβλεφθεί ή και να εξομαλυνθεί οποιαδήποτε τέτοια διαφοροποίηση.

Έτσι, ενώ το περιθώριο μικτού κέρδους της ενοποιημένης κατάστασης αποτελεσμάτων για το 1<sup>ο</sup> τρίμηνο διαμορφώθηκε σε 23,1%, στο 2<sup>ο</sup> τρίμηνο υποχώρησε σε 19% και στο 3<sup>ο</sup> τρίμηνο ανέκαμψε πάλι σε 20,8%.

Επίσης, αναφορικά με τα λειτουργικά έξοδα, υπενθυμίζεται ότι κατά τη διάρκεια του 2ου τριμήνου 2006, λογίστηκε στη μητρική εταιρεία η αναλογία των Αμοιβών Δ.Σ., οι οποίες εγκρίθηκαν από τη Τακτική Γενική Συνέλευση των Μετόχων της 22/06/2006. Σχετική εγγραφή δεν είχε πραγματοποιηθεί στο 1<sup>ο</sup> τρίμηνο, δεδομένου ότι δεν υπήρχε η απαιτούμενη έγκριση από τη Γενική Συνέλευση, ενώ αναλογική εγγραφή πραγματοποιήθηκε κατά τη διάρκεια του 3<sup>ου</sup> τριμήνου. Ως εκ τούτου, τα διοικητικά έξοδα της ενοποιημένης και της απλής κατάστασης αποτελεσμάτων εμφανίζονται στο 3<sup>ο</sup> τρίμηνο αυξημένα κατά € 87,5 χιλ περίπου σε σχέση με το 1ο τρίμηνο και ισόποσα μειωμένα σε σχέση με το 2<sup>ο</sup> τρίμηνο της τρέχουσας χρήσης.

Κατά τη διάρκεια του 1ου τριμήνου της τρέχουσας χρήσης η μητρική εταιρεία προέβη σε πώληση παγίου εξοπλισμού, η οποία απέφερε κέρδη της τάξης των € 60 χιλ περίπου, τα οποία αύξησαν ισόποσα τα ενοποιημένα αποτελέσματα, αλλά και τα αποτελέσματα της μητρικής. Η εν λόγω πώληση δεν είναι επαναλαμβανόμενο γεγονός και συνεπώς αντίστοιχα κέρδη δεν πραγματοποιήθηκαν κατά τη διάρκεια του 2<sup>ου</sup> και του 3<sup>ου</sup> τριμήνου.

Τέλος, αξίζει να αναφερθεί ότι ο κύκλος εργασιών του 3<sup>ου</sup> τριμήνου εμφανίζει σχετική υστέρηση σε σχέση με αυτόν των προηγούμενων τριμήνων, δεδομένου ότι στο εν λόγω τρίμηνο συμπεριλαμβάνεται και ο μήνας Αύγουστος κατά τον οποίο οι εταιρείες του Ομίλου παρέμειναν κλειστές για δύο εβδομάδες.

## 7 Πληροφόρηση κατά τομέα

Πρωτεύων τομέας πληροφόρησης για την εταιρεία είναι ο επιχειρηματικός τομέας. Ως επιχειρηματικός τομέας ορίζεται μία ομάδα στοιχείων ενεργητικού και δραστηριοτήτων που παρέχουν προϊόντα και υπηρεσίες, τα οποία υπόκεινται σε διαφορετικούς κινδύνους και αποδόσεις από εκείνα άλλων επιχειρηματικών τομέων. Ο Όμιλος δραστηριοποιείται σε δύο διαφορετικούς επιχειρηματικούς τομείς, στην Χάρτινη Συσκευασία και στα Προωθητικά Μέσα.

Τα αποτελέσματα του Ομίλου ανά τομέα αναλύονται ως εξής:

**1/1 - 30/9/2005**
*Ποσά σε Ευρώ*

	Χάρτινη συσκευασία	Πρωθητικά μέσα	Σύνολο
Συνολικές μεικτές πωλήσεις ανά τομέα	13.182.165,37	1.076.945,86	14.259.111,23
Εσωτερικές πωλήσεις	(38.773,54)	0,00	(38.773,54)
<b>Καθαρές πωλήσεις</b>	<b>13.143.391,83</b>	<b>1.076.945,86</b>	<b>14.220.337,69</b>
Λειτουργικά κέρδη	337.458,70	100.779,45	438.238,15
Χρηματοοικονομικά Αποτελέσματα	(525.298,47)	(3.253,75)	(528.552,22)
<b>Κέρδη προ φόρων</b>	<b>(187.839,77)</b>	<b>97.525,70</b>	<b>(90.314,07)</b>
Φόρος εισοδήματος	(80.011,13)	(32.388,51)	(112.399,64)
<b>Καθαρό κέρδος</b>	<b>(267.850,90)</b>	<b>65.137,19</b>	<b>(202.713,71)</b>
<b>Αποσβέσεις τομέα</b>	<b>1.163.749,26</b>	<b>17.835,89</b>	<b>1.181.585,15</b>

**1/1 - 30/9/2006**
*Ποσά σε Ευρώ*

	Χάρτινη συσκευασία	Πρωθητικά μέσα	Σύνολο
Συνολικές μεικτές πωλήσεις ανά τομέα	10.449.614,74	1.613.938,35	12.063.553,09
Εσωτερικές πωλήσεις	(43,50)	0,00	(43,50)
<b>Καθαρές πωλήσεις</b>	<b>10.449.571,24</b>	<b>1.613.938,35</b>	<b>12.063.509,59</b>
Λειτουργικά κέρδη	152.687,07	51.643,75	204.330,82
Χρηματοοικονομικά Αποτελέσματα	(548.682,27)	(5.015,15)	(553.697,42)
Μερίδιο αποτελεσμάτων συγγενών επιχειρήσεων	68.119,80	0,00	68.119,80
<b>Κέρδη προ φόρων</b>	<b>(327.875,40)</b>	<b>46.628,60</b>	<b>(281.246,80)</b>
Φόρος εισοδήματος	36.477,11	(32.006,51)	4.470,60
<b>Καθαρό κέρδος</b>	<b>(291.398,29)</b>	<b>14.622,09</b>	<b>(276.776,20)</b>
<b>Αποσβέσεις τομέα</b>	<b>954.574,58</b>	<b>19.762,52</b>	<b>974.337,10</b>

Η ανά τομέα κατανομή στοιχείων Ενεργητικού και Υποχρεώσεων έχει ως εξής:

**30/9/2006**

Ποσά σε Ευρώ

*Ενεργητικό Τομέα*

Μη κατανεμημένα στοιχεία Ενεργητικού

*Ενοποιημένο Ενεργητικό*

	Χάρτινη συσκευασία	Πρωθητικά μέσα	Σύνολο
	19.351.710,91	448.567,21	19.800.278,12
	2.185.805,57	0,00	2.185.805,57
	<b>21.537.516,48</b>	<b>448.567,21</b>	<b>21.986.083,69</b>
<i>Υποχρεώσεις Τομέα</i>	16.735.188,51	538.531,90	17.273.720,41
Μη κατανεμημένα στοιχεία Υποχρεώσεων	0,00	0,00	0,00
<i>Ενοποιημένες Υποχρεώσεις</i>	<b>16.735.188,51</b>	<b>538.531,90</b>	<b>17.273.720,41</b>

**31/12/2005**

Ποσά σε Ευρώ

*Ενεργητικό Τομέα*

Μη κατανεμημένα στοιχεία Ενεργητικού

*Ενοποιημένο Ενεργητικό*

	Χάρτινη συσκευασία	Πρωθητικά μέσα	Σύνολο
	25.462.919,87	549.721,48	26.012.641,35
	314.137,75	0,00	314.137,75
	<b>25.777.057,62</b>	<b>549.721,48</b>	<b>26.326.779,10</b>
<i>Υποχρεώσεις Τομέα</i>	19.295.236,80	318.971,77	19.614.208,57
Μη κατανεμημένα στοιχεία Υποχρεώσεων	0,00	0,00	0,00
<i>Ενοποιημένες Υποχρεώσεις</i>	<b>19.295.236,80</b>	<b>318.971,77</b>	<b>19.614.208,57</b>

**Δευτερευών τομέας πληροφόρησης - γεωγραφικοί τομείς**

Η έδρα του Ομίλου και η κύρια χώρα δραστηριοποίησής του είναι η Ελλάδα. Οι περιοχές δραστηριοποίησης της εταιρίας είναι η Ελλάδα, χώρες της Ευρωζώνης και τρίτες χώρες.

Οι πωλήσεις του Ομίλου ανά γεωγραφικό τομέα αναλύονται ως εξής:

	1/1 - 30/9/2006	1/1 - 30/9/2005
Ελλάδα	10.320.107,87	12.492.115,69
Ευρωζώνη	171.282,84	380.251,29
Άλλες χώρες	1.572.118,88	1.347.970,71
<b>Σύνολο</b>	<b>12.063.509,59</b>	<b>14.220.337,69</b>

Στη συνέχεια αναλύονται οι πωλήσεις ανά είδος:

	1/1 - 30/9/2006	1/1 - 30/9/2005
Πωλήσεις εμπορευμάτων	1.688.554,87	1.189.364,15
Πωλήσεις προϊόντων	9.637.601,11	12.244.444,07
Πωλήσεις λοιπών αποθεμάτων	449.801,36	448.605,70
Έσοδα από υπηρεσίες	287.552,25	337.923,77
<b>Σύνολο</b>	<b>12.063.509,59</b>	<b>14.220.337,69</b>

## 8 Πρόσθετες πληροφορίες και επεξηγήσεις

### 8.1 Γενικές Πληροφορίες για τον Όμιλο

Η μητρική εταιρεία του Ομίλου, PAPERPACK-ΤΣΟΥΚΑΡΙΔΗΣ Ι. Α.Β.Ε.Ε. (εφεξής η «Εταιρεία») ιδρύθηκε το 1996 προερχόμενη από τη συγχώνευση εταιρειών συμφερόντων του κυρίου Ιωάννη Τσουκαρίδη.

Πρόκειται για Ανώνυμη Εταιρεία η έδρα της οποίας βρίσκεται σήμερα στο Δήμο Κηφισιάς Αττικής, επί της οδού Βιλτανιώτη 24 και Μενεξέδων, Τ.Κ. 145 64, βάσει της απόφασης της Τακτικής Γενικής Συνέλευσης της 22/6/2006, η οποία εγκρίθηκε με την από 5/7/2006 απόφαση του Υπουργείου Ανάπτυξης. Η προηγούμενη έδρα της Εταιρείας ήταν στη Μεταμόρφωση Αττικής, επί της οδού Ναυπλίου 10-14, Τ.Κ. 144 52.

Οι μετοχές της εταιρίας εισήχθησαν στη Παράλληλη Αγορά του Χρηματιστηρίου Αξιών Αθηνών το 2000.

Οι ενδιάμεσες οικονομικές καταστάσεις για την περίοδο από 1/1 έως 30/9/2006 εγκρίθηκαν από το Δ.Σ. στις 27/11/2006.

### 8.2 Αντικείμενο Δραστηριοτήτων

Ο Όμιλος PAPERPACK –ΤΣΟΥΚΑΡΙΔΗΣ Ι. Α.Β.Ε.Ε. δραστηριοποιείται στον κλάδο εκτυπώσεων, κυτιοποιίας και χάρτινης συσκευασίας, τροφοδοτώντας κυρίως βιομηχανικές μονάδες με χάρτινα κουτιά και έντυπα, για τη συσκευασία και προώθηση των προϊόντων τους, όπως καλλυντικά, τρόφιμα, ποτά, τσιγάρα, φάρμακα και απορρυπαντικά.

Πιο αναλυτικά, η μητρική Εταιρεία λειτουργεί μία πλήρως καθετοποιημένη μονάδα στην οποία πραγματοποιείται ο σχεδιασμός, η εκτύπωση και η παραγωγή εντύπων και κουτιών συσκευασίας με εξειδικευμένες απαιτήσεις ποιότητας, όσον αφορά στις πρώτες ύλες και στην επεξεργασία. Η εκτύπωση των προϊόντων γίνεται με τελειότατου τύπου μηχανές offset, ενώ από το 2002 η μητρική Εταιρεία προσφέρει και βαθυτυπικές εκτυπώσεις, με την υλοποίηση επένδυσης σε αγορά μηχανολογικού εξοπλισμού βαθυτυπίας. Οι δραστηριότητες αυτές ανήκουν στον τομέα της Χάρτινης Συσκευασίας.

Κατά τη διάρκεια της τρέχουσας περιόδου η Εταιρεία συγκέντρωσε την παραγωγική της δυναμικότητα στο εργοστάσιο της Κηφισιάς, όπου μεταφέρθηκαν και οι διοικητικές της υπηρεσίες, καθώς και η έδρα της. Ως εκ τούτου, το εργοστάσιο στη Μεταμόρφωση υπεκμισθώθηκε.

Σύμφωνα με το δελτίο της Στατιστικής Ταξινόμησης των Κλάδων Οικονομικής Δραστηριότητας 2003 (ΣΤΑΚΟΔ '03) της Εθνικής Στατιστικής Υπηρεσίας Ελλάδος (ΕΣΥΕ), το βασικό αντικείμενο δραστηριότητας του Ομίλου υπάγεται στην κατηγορία των επιχειρήσεων που δραστηριοποιούνται στη «**Κατασκευή κυματοειδούς χαρτιού και χαρτονιού και ειδών συσκευασίας από χαρτί και χαρτόνι**» (αριθμ. 212.1).

Επιπρόσθετα, ο Όμιλος μέσω της θυγατρικής PROMOCARTON Α.Ε. έχει επεκτείνει τη δραστηριότητά του και στην εμπορία χάρτινων προωθητικών μέσων (τομέας προωθητικά μέσα), όπως displays, stands, lama κλπ, διεισδύοντας έτσι και σε εμπορικούς πελάτες, με χαρτοφυλάκιο κυρίως καταναλωτικών προϊόντων.

### 8.3 Πλαίσιο κατάρτισης οικονομικών καταστάσεων

Οι ενοποιημένες ενδιάμεσες οικονομικές καταστάσεις της PAPERPACK –ΤΣΟΥΚΑΡΙΔΗΣ Ι. Α.Β.Ε.Ε. που καλύπτουν περίοδο από 1 Ιανουαρίου 2006 έως 30 Σεπτεμβρίου 2006, καθώς και οι αντίστοιχες συγκριτικές καταστάσεις του 2005, έχουν συνταχθεί με βάση την αρχή του ιστορικού κόστους όπως αυτή τροποποιείται με την αναπροσαρμογή συγκεκριμένων στοιχείων ενεργητικού και παθητικού σε τρέχουσες αξίες, την αρχή της συνέχισης της δραστηριότητάς (going concern) και είναι σύμφωνες με τα Διεθνή Πρότυπα Χρηματοοικονομικής Πληροφόρησης (ΔΠΧΠ) όπως αυτά έχουν εκδοθεί από την Επιτροπή Διεθνών Λογιστικών Προτύπων (IASB), καθώς και των ερμηνειών τους, όπως αυτές έχουν εκδοθεί από την Επιτροπή Ερμηνείας Προτύπων (I.F.R.I.C.) της IASB. Ειδικότερα είναι σύμφωνες με το Δ.Λ.Π. 34 περί ενδιάμεσων οικονομικών καταστάσεων.

Οι ενδιάμεσες συνοπτικές οικονομικές καταστάσεις δεν περιλαμβάνουν όλες τις πληροφορίες και σημειώσεις που απαιτούνται στις ετήσιες οικονομικές καταστάσεις του Ομίλου της 31ης Δεκεμβρίου 2005 και πρέπει να διαβάζονται σε συνάρτηση με τις οικονομικές καταστάσεις του Ομίλου της 31ης Δεκεμβρίου 2005.

Οι λογιστικές αρχές και οι υπολογισμοί βάσει των οποίων συντάχθηκαν οι οικονομικές καταστάσεις, είναι συνεπείς με αυτές που χρησιμοποιήθηκαν για τη σύνταξη των ετήσιων οικονομικών καταστάσεων της χρήσης 2005 και έχουν εφαρμοσθεί με συνέπεια σε όλες τις περιόδους που παρουσιάζονται.

Σημειώνεται ότι, η σύνταξη οικονομικών καταστάσεων σύμφωνα με τα ΔΠΧΠ (ή IFRS) απαιτεί τη χρήση εκτιμήσεων και κρίσης από πλευράς της Διοίκησης κατά την εφαρμογή των λογιστικών αρχών της Εταιρείας. Οι συγκεκριμένες παραδοχές που έχουν υιοθετηθεί από την Διοίκηση για την εφαρμογή των λογιστικών μεθόδων της Εταιρείας έχουν επισημανθεί όπου κρίνεται κατάλληλα.

Η Επιτροπή Διεθνών Λογιστικών Προτύπων καθώς και η Επιτροπή Ερμηνειών έχουν εκδώσει μια σειρά νέων λογιστικών προτύπων και ερμηνειών. Τα ΔΠΧΠ και οι ΔΕΕΧΠ είναι υποχρεωτικές για τις λογιστικές περιόδους που αρχίζουν από την 1η Ιανουαρίου 2007. Η εκτίμηση του Ομίλου σχετικά με την επίδραση αυτών των νέων προτύπων και ερμηνειών έχει ως εξής:

**- ΔΠΧΠ 7, " Γνωστοποιήσεις Χρηματοοικονομικών μέσων"**

Ο όμιλος θα εφαρμόσει το ΔΠΧΠ 7 από την 1/1/2007.

**-ΔΕΕΧΠ 7 Εφαρμογή της διαδικασίας επαναδιατύπωσης κάτω από το ΔΛΠ 29**

**"Οικονομικές καταστάσεις σε υπερπληθωριστικές οικονομίες"**

Δεν αναμένεται επηρεασμός των οικονομικών καταστάσεων του Ομίλου.

**-ΔΕΕΧΠ 8 " Σκοπός του ΔΠΧΠ 2"**

Δεν αναμένεται επηρεασμός των οικονομικών καταστάσεων του Ομίλου.

**- ΔΕΕΧΠ. 9 « Επανεκτίμηση Ενσωματωμένων Παραγώγων».**

Δεν αναμένεται επηρεασμός των οικονομικών καταστάσεων του Ομίλου.

**-ΔΕΕΧΠ 10 "Ενδιάμεσες οικονομικές αναφορές και απομείωση"**

Ο όμιλος θα εφαρμόσει το ΔΕΕΧΠ 10 από την 1/1/2007.

### 8.4 Εποχικότητα

Σύμφωνα με τα Διεθνή Χρηματοοικονομικά Πρότυπα οι δραστηριότητες της εταιρείας δεν επηρεάζονται από εποχικούς ή κυκλικούς παράγοντες.

## 8.5 Δομή του Ομίλου

Η δομή του Ομίλου κατά την 30/9/2006 έχει ως εξής:

Εταιρεία	Έδρα	% Συμμετοχής	Μέθοδος Ενοποίησης	Λόγος που υπαγορεύει την ενοποίηση
PROMOCARTON A.E.	Κάτω Κηφισιά Αττικής - Ελλάδα	50%	Ολική Ενοποίηση	Το ποσοστό συμμετοχής και πλειοψηφία στο Δ.Σ.
QUALITY PROMOTION AGENCY A.E.	Κάτω Κηφισιά Αττικής - Ελλάδα	35%	Καθαρή Θέση	Το ποσοστό συμμετοχής
ΑΦΟΙ ΦΩΚΑ Α.Β.Ε.Ε.	Ασπρόπυργος Αττικής - Ελλάδα	35%	Καθαρή Θέση	Το ποσοστό συμμετοχής
ΑΦΟΙ ΒΛΑΧΟΥ Α.Β.Ε.	Κορωπί Αττικής - Ελλάδα	21%	Καθαρή Θέση	Το ποσοστό συμμετοχής

Κατά την διάρκεια της παρουσιαζόμενης περιόδου, ο Όμιλος προχώρησε σε διακοπή ενοποίησης της εταιρείας «ΑΦΟΙ ΦΩΚΑ Α.Β.Ε.Ε.» με τη μέθοδο της ολικής ενοποίησης. Συγκεκριμένα, την 21/3/2006 παραιτήθηκε από μέλος του Διοικητικού Συμβουλίου της μητρικής εταιρείας ο κ. Φωκάς Ιωάννης. Συνεπεία της ανωτέρω παραίτησεως, η διοίκηση της μητρικής εταιρείας θεωρεί ότι δεν συντρέχουν οι προϋποθέσεις που θέτει το ΔΛΠ 27 παραγρ. 13 περιπτ. Β, περί δεσπόζουσας επιρροής και επομένως η εταιρεία «ΑΦΟΙ ΦΩΚΑ ΑΒΕΕ» απεικονίζεται, στις Οικονομικές Καταστάσεις, με τη μέθοδο της καθαρής θέσης. Ως εκ τούτου, τα στοιχεία της περιόδου 2005 δεν είναι συγκρίσιμα.

Σχηματικά η δομή του Ομίλου απεικονίζεται ως εξής:

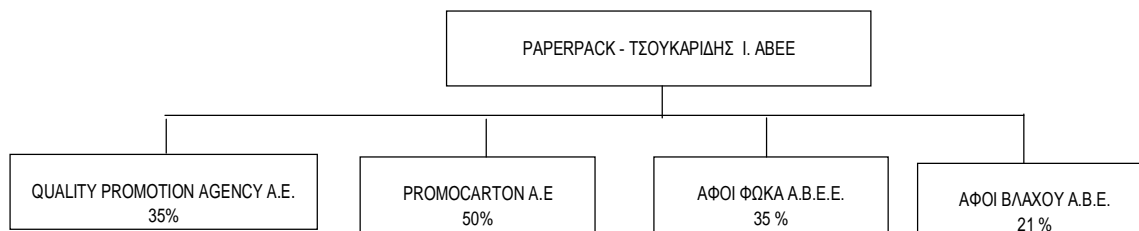

Η θυγατρική Promocarton A.E. συμμετέχει επίσης στην εταιρεία Ν. Απέργης Α.Ε. με ποσοστό συμμετοχής 8,0625%.

Κατά τη διάρκεια της τρέχουσας περιόδου, η μητρική συμμετείχε στο ιδρυτικό μετοχικό κεφάλαιο της εταιρείας QUALITY PROMOTION AGENCY A.E. με ποσοστό 35%. Αντικείμενο εργασιών της εν λόγω εταιρείας είναι η εμπορία προωθητικών και διαφημιστικών ειδών, τα οποία απευθύνονται σε πελάτες με χαρτοφυλάκιο κυρίως καταναλωτικών προϊόντων.

## 8.6 Επενδύσεις σε συνδεδεμένες

Οι καταχωρηθείς στην περίοδο μεταβολές έχουν ως εξής:

Ποσά εκφρασμένα σε Ευρώ

	Ο ΟΜΙΛΟΣ	
	30/9/2006	31/12/2005
<b>Αρχή περιόδου</b>	<b>279.995,56</b>	<b>314.137,75</b>
Μερίδιο κέρδους/ ζημιάς (μετά φορολογίας και δικαιωμάτων μειοψηφίας)	68.119,80	(34.142,19)
Προσθήκες	1.890.190,21	0,00
Λήψη μερισμάτων	(52.500,00)	
<b>Υπόλοιπο λήξεως</b>	<b>2.185.805,57</b>	<b>279.995,56</b>

Εταιρεία	Αξία κτήσεως	Αξία απεικόνισης*	Αξία απεικόνισης**
		Η εταιρεία	Ο Όμιλος
PROMOCARTON A.E.	1.235.840,06	921.840,99	0,00
QUALITY PROMOTION AGENCY A.E.	21.000,00	21.000,00	6.420,05
ΑΦΟΙ ΦΩΚΑ Α.Β.Ε.Ε.	2.531.366,98	1.807.406,67	1.888.594,94
ΑΦΟΙ ΒΛΑΧΟΥ Α.Β.Ε.	1.176.816,32	304.201,55	290.790,58
<b>Σύνολο:</b>	<b>4.965.023,36</b>	<b>3.054.449,21</b>	<b>2.185.805,57</b>

\*Η αξία απεικόνισης αφορά την αξία κτήσεως μείον τυχόν απομειώσεις.

\*\*Η αξία απεικόνισης αφορά τις μη ολικά ενοποιούμενες εταιρείες στις οποίες εφαρμόζεται η μέθοδος της καθαρής θέσης.

Συνοπτικές χρηματοοικονομικές πληροφορίες για συγγενείς επιχειρήσεις:

Επωνυμία	Χώρα εγκατάστασης	Ενεργητικό	Υποχρεώσεις	Ίδια κεφάλαια	Έσοδα	Κέρδη (ζημιές) μετά φόρων	Ποσοστό συμμετοχής
<b>31/12/2005</b>							
ΑΦΟΙ ΒΛΑΧΟΥ Α.Β.Ε.	Ελλάδα	8.445.765,61	7.112.453,45	1.333.312,16	9.315.968,00	(162.581,88)	21%
ΑΦΟΙ ΦΩΚΑ ΑΒΕΕ	Ελλάδα	4.377.394,25	1.725.961,86	2.651.432,39	4.973.685,94	393.332,70	35%

Επωνυμία	Χώρα εγκατάστασης	Ενεργητικό	Υποχρεώσεις	Ίδια κεφάλαια	Έσοδα	Κέρδη (ζημιές) μετά φόρων	Ποσοστό συμμετοχής
<b>30/9/2006</b>							
ΑΦΟΙ ΒΛΑΧΟΥ Α.Β.Ε.	Ελλάδα	8.485.855,00	7.130.867,54	1.354.987,46	8.475.277,03	51.404,89	21%
ΑΦΟΙ ΦΩΚΑ ΑΒΕΕ	Ελλάδα	4.094.339,73	1.607.465,24	2.486.874,49	3.578.589,36	205.442,10	35%
QUALITY PROMOTION AGENCY A.E.	Ελλάδα	65.776,27	47.433,27	18.343,00	39,00	(41.657,00)	35%

## 8.7 Μετοχικό κεφάλαιο

Η Τακτική Γενική Συνέλευση των μετόχων της εταιρείας της 22/6/2006, αποφάσισε τη μείωση του μετοχικού κεφαλαίου με μείωση της ονομαστικής αξίας της μετοχής της εταιρείας από € 1,63 σε € 0,80, χωρίς να αλλάξει το σύνολο των σε κυκλοφορία μετοχών. Το ποσό της συγκεκριμένης μείωσης ανέρχεται σε 3.281.064,70 και πραγματοποιήθηκε με αντίστοιχη μείωση σωρευμένων ζημιών του λογαριασμού «Αποτελέσματα εις νέο» των Ιδίων Κεφαλαίων. Η εν λόγω μείωση εγκρίθηκε από το Υπουργείο Ανάπτυξης με την υπ. αριθμ. Κ2-9816/5-7-2006 απόφασή του.

## 8.8 Χρηματοοικονομικά έσοδα και έξοδα

Τα χρηματοοικονομικά έσοδα και έξοδα των παρουσιαζόμενων περιόδων έχουν ως εξής:

Ποσά σε Ευρώ	Ο ΟΜΙΛΟΣ		Η ΕΤΑΙΡΕΙΑ	
	1/1 - 30/9/2006	1/1 - 30/9/2005	1/1 - 30/9/2006	1/1 - 30/9/2005
<b>Χρηματοοικονομικά έσοδα:</b>				
-Τόκοι τραπεζών και συναφή έσοδα	5.549,20	17.172,29	5.465,97	13.705,95
- Συναλλαγματικές διαφορές	44.893,49	144.194,23	44.365,97	144.194,23
- Παράγωγα χρηματοοικονομικά μέσα	60.470,48	44.015,31	60.470,48	44.015,31
- Έσοδα συμμετοχών	0,00	0,00	52.500,00	202.500,00
	<b>110.913,17</b>	<b>205.381,83</b>	<b>162.802,42</b>	<b>404.415,49</b>
<b>Χρηματοοικονομικά έξοδα:</b>				
-Τόκοι τραπεζικών δανείων και συναφή έξοδα	570.563,85	568.834,74	566.727,77	556.252,46
- Χρηματοδοτικές Μισθώσεις	0,00	2.996,20	0,00	0,00
- Συναλλαγματικές διαφορές	94.046,74	162.103,11	92.256,92	161.048,11
	<b>664.610,59</b>	<b>733.934,05</b>	<b>658.984,69</b>	<b>717.300,57</b>

Κατά το τρίτο τρίμηνο της χρήσεως 2006, τα χρηματοοικονομικά έσοδα συναλλαγματικών διαφορών απεικονίζονται αρνητικά, ως αποτέλεσμα της αποτίμησης των απαιτήσεων και υποχρεώσεων σε ξένο νόμισμα της περιόδου, σε σχέση με την περίοδο 1/1 – 30/6/2006.

## 8.9 Εμπράγματα Βάρη

Δεν υπάρχουν υποθήκες και προσημειώσεις, ή οποιαδήποτε άλλα βάρη, επί των παγίων στοιχείων του ενεργητικού έναντι δανεισμού.

## 8.10 Ενδεχόμενες απαιτήσεις - υποχρεώσεις

### Πληροφορίες σχετικά με ενδεχόμενες υποχρεώσεις

Δεν υπάρχουν επίδικες ή υπό διαιτησία διαφορές δικαστικών ή διαιτητικών οργάνων που να έχουν σημαντική επίπτωση στην οικονομική κατάσταση ή λειτουργία του Ομίλου.

Οι ανέλεγκτες φορολογικές χρήσεις των εταιρειών του Ομίλου έχουν ως εξής:



<b>Εταιρεία</b>	<b>Ανέλεγκτες Φορολογικές Χρήσεις</b>
PAPERPACK-ΤΣΟΥΚΑΡΙΔΗΣ Ι. Α.Β.Ε.Ε.	2004 – 2005
PROMOCARTON Α.Ε.	2005
Q.P.A. Α.Ε.	Νεοσύστατη
ΑΦΟΙ ΦΩΚΑ Α.Β.Ε.Ε.	2003-2005
ΑΦΟΙ ΒΛΑΧΟΥ Α.Β.Ε.	2002-2005

Για τις δαπάνες που θα προκύψουν από τυχόν διαφορές φορολογικού ελέγχου, η Εταιρία έχει σχηματίσει επαρκής πρόβλεψη και αναβαλλόμενη φορολογική υποχρέωση.

### Πληροφορίες σχετικά με ενδεχόμενες απαιτήσεις

Δεν υπάρχουν απαιτήσεις οι οποίες δεν εμφανίζονται στις Οικονομικές Καταστάσεις ή θα έπρεπε να αποκαλυφθούν με άλλο τρόπο.

### 8.11 Αριθμός απασχολούμενου προσωπικού

Ο αριθμός του απασχολούμενου προσωπικού για το α' εξάμηνο του 2006 και 2005, του Ομίλου και της εταιρείας αναλύεται ως εξής:

	<b>Ο ΟΜΙΛΟΣ</b>		<b>Η ΕΤΑΙΡΕΙΑ</b>	
	<b>30/9/2006</b>	<b>30/9/2005</b>	<b>30/9/2006</b>	<b>30/9/2005</b>
Μισθωτοί	42	63	36	40
Ημερομίσθιοι	72	121	72	80
	<b>114</b>	<b>184</b>	<b>108</b>	<b>120</b>

### 8.12 Κέρδη ανά μετοχή

Για τον προσδιορισμό των κερδών ανά μετοχή χρησιμοποιήθηκε ο μέσος σταθμισμένος αριθμός τους επί του συνόλου των μετοχών (κοινές μετοχές):

	<b>ΟΜΙΛΟΣ</b>		<b>ΕΤΑΙΡΕΙΑ</b>	
	<b>30/9/2006</b>	<b>30/9/2005</b>	<b>30/9/2006</b>	<b>30/9/2005</b>
Κέρδη/(Ζημιές) που αναλογούν στους μετόχους της μητρικής (Ποσά σε Ευρώ)	(284.087,24)	(309.585,73)	(307.018,09)	(179.663,86)
Σταθμισμένος μέσος όρος του αριθμού μετοχών	3.953.090	3.953.090	3.953.090	3.953.090
Βασικά κέρδη/(ζημιές) ανά μετοχή (Ευρώ ανά μετοχή)	<b>(0,0719)</b>	<b>(0,0783)</b>	<b>(0,0777)</b>	<b>(0,0454)</b>

### 8.13 Συναλλαγές με συνδεδεμένα μέρη

Οι παρακάτω συναλλαγές και υπόλοιπα αποτελούν τις συναλλαγές των συνδεδεμένων με τον Όμιλο εταιρειών.

Ως συνδεδεμένες εταιρείες, πέραν των εταιρειών του Ομίλου, νοούνται οι επιχειρήσεις που συμμετέχουν με μεγάλο ποσοστό στην μητρική Εταιρεία, οι επιχειρήσεις που ανήκουν στους μεγάλους μετόχους, καθώς και οι επιχειρήσεις τις οποίες ελέγχουν τα μέλη του Δ.Σ. και τα διευθυντικά στελέχη της Εταιρείας.

Οι συναλλαγές μεταξύ των εταιρειών που περιλαμβάνονται στις ενοποιημένες Οικονομικές καταστάσεις του Ομίλου με ολική ενοποίηση απαλείφονται.

ΔΙΕΤΑΙΡΙΚΕΣ ΑΠΑΙΤΗΣΕΙΣ - ΥΠΟΧΡΕΩΣΕΙΣ 30/9/2006

ΥΠΟΧΡΕΩΣΗ

	PAPERPACK	PROMOCARTON	Q.P.A.	ΑΦΟΙ ΦΩΚΑ	ΑΦΟΙ ΒΛΑΧΟΥ	Μ. ΤΣΕΚΟΥ & ΣΙΑ Ε.Ε.	Ι.&Α. ΤΣΟΥΚΑΡΙΔΗ Ο.Ε.	ΔΡΟΜΩΝ Α.Β.Ε.Ε.	ΓΑΒΡΙΗΛΙΔΟΥ Μ.& ΤΣΟΥΚΑΡΙΔΗΣ Ι. Ε.Ε.	Μ.ΓΑΒΡΙΗΛΙΔΟΥ & ΣΙΑ Ο.Ε.	Δ.Ο.Λ. Α.Ε.	ΣΥΝΟΛΑ
A PAPERPACK		170.350,00	3.626,00	7.352,45								181.328,45
Π PROMOCARTON									414,12	276,08		690,20
Α Q.P.A.												0,00
Ι ΑΦΟΙ ΦΩΚΑ												0,00
Τ ΑΦΟΙ ΒΛΑΧΟΥ												0,00
Η Μ. ΤΣΕΚΟΥ & ΣΙΑ Ε.Ε.	52.420,38											52.420,38
Σ Ι.&Α. ΤΣΟΥΚΑΡΙΔΗ Ο.Ε.	1.972,05											1.972,05
Η ΔΡΟΜΩΝ Α.Β.Ε.Ε.												0,00
Η ΓΑΒΡΙΗΛΙΔΟΥ Μ.& ΤΣΟΥΚΑΡΙΔΗΣ Ι. Ε.Ε.												0,00
Μ.ΓΑΒΡΙΗΛΙΔΟΥ & ΣΙΑ Ο.Ε.												0,00
Δ.Ο.Λ. Α.Ε.												0,00
ΣΥΝΟΛΑ	54.392,43	170.350,00	3.626,00	7.352,45	0,00	0,00	0,00	0,00	414,12	276,08	0,00	235.720,88

ΔΙΕΤΑΙΡΙΚΕΣ ΑΠΑΙΤΗΣΕΙΣ - ΥΠΟΧΡΕΩΣΕΙΣ 31/12/2005

		ΥΠΟΧΡΕΩΣΗ											
		PAPERPACK	PROMOCARTON	Q.P.A.	ΑΦΟΙ ΦΩΚΑ	ΑΦΟΙ ΒΛΑΧΟΥ	Μ. ΤΣΕΚΟΥ & ΣΙΑ Ε.Ε.	Ι.&Α. ΤΣΟΥΚΑΡΙΔΗ Ο.Ε.	ΔΡΟΜΩΝ Α.Β.Ε.Ε.	ΓΑΒΡΙΗΛΙΔΟΥ Μ.& ΤΣΟΥΚΑΡΙΔΗΣ Ι. Ε.Ε.	Μ.ΓΑΒΡΙΗΛΙΔΟΥ & ΣΙΑ Ο.Ε.	Δ.Ο.Λ. Α.Ε.	ΣΥΝΟΛΑ
Α Π Α Ι Τ Η Σ Η	PAPERPACK		148.248,48		5.874,33	3.643,36							157.766,17
	PROMOCARTON												0,00
	Q.P.A.												0,00
	ΑΦΟΙ ΦΩΚΑ												0,00
	ΑΦΟΙ ΒΛΑΧΟΥ												0,00
	Μ. ΤΣΕΚΟΥ & ΣΙΑ Ε.Ε.	59.442,98											59.442,98
	Ι.&Α. ΤΣΟΥΚΑΡΙΔΗ Ο.Ε.	1.972,05											1.972,05
	ΔΡΟΜΩΝ Α.Β.Ε.Ε.												0,00
	ΓΑΒΡΙΗΛΙΔΟΥ Μ.& ΤΣΟΥΚΑΡΙΔΗΣ Ι. Ε.Ε.												0,00
	Μ.ΓΑΒΡΙΗΛΙΔΟΥ & ΣΙΑ Ο.Ε.												0,00
	Δ.Ο.Λ. Α.Ε.												0,00
	ΣΥΝΟΛΑ	61.415,03	148.248,48	0,00	5.874,33	3.643,36	0,00	0,00	0,00	0,00	0,00	0,00	219.181,20

**ΔΙΕΤΑΙΡΙΚΕΣ ΠΩΛΗΣΕΙΣ - ΑΓΟΡΕΣ 1/1 - 30/9/2006**

**ΑΓΟΡΑΣΤΗΣ**

	PAPERPACK	PROMOCARTON	ΑΦΟΙ ΦΩΚΑ	ΑΦΟΙ ΒΛΑΧΟΥ	Μ. ΤΣΕΚΟΥ & ΣΙΑ Ε.Ε.	Ι.&Α. ΤΣΟΥΚΑΡΙΔΗ Ο.Ε.	ΔΡΟΜΩΝ Α.Β.Ε.Ε.	ΓΑΒΡΙΗΛΙΔΟΥ Μ.& ΤΣΟΥΚΑΡΙΔΗΣ Ι. Ε.Ε.	Μ.ΓΑΒΡΙΗΛΙΔΟΥ & ΣΙΑ Ο.Ε.	Δ.Ο.Λ. Α.Ε.	QPA ΑΕ	ΣΥΝΟΛΑ
PAPERPACK		49.923,64	1.242,12	3.111,81	6.596,18		6.600,00				3.500,00	70.973,75
PROMOCARTON								754,00	406,00			1.160,00
Π ΑΦΟΙ ΦΩΚΑ												0,00
Ω ΑΦΟΙ ΒΛΑΧΟΥ												0,00
Λ Μ. ΤΣΕΚΟΥ & ΣΙΑ Ε.Ε.	134.533,85											134.533,85
Η Ι.&Α. ΤΣΟΥΚΑΡΙΔΗ Ο.Ε.												0,00
Τ ΔΡΟΜΩΝ Α.Β.Ε.Ε.	19.197,19											19.197,19
Η ΓΑΒΡΙΗΛΙΔΟΥ Μ.& ΤΣΟΥΚΑΡΙΔΗΣ Ι. Ε.Ε.												0,00
Σ Μ.ΓΑΒΡΙΗΛΙΔΟΥ & ΣΙΑ Ο.Ε.												0,00
Δ.Ο.Λ. Α.Ε.	28,99											28,99
QPA ΑΕ												0,00
<b>ΣΥΝΟΛΑ</b>	<b>153.760,03</b>	<b>49.923,64</b>	<b>1.242,12</b>	<b>3.111,81</b>	<b>6.596,18</b>		<b>6.600,00</b>	<b>754,00</b>	<b>406,00</b>	<b>0,00</b>	<b>3.500,00</b>	<b>225.893,78</b>

ΔΙΕΤΑΙΡΙΚΕΣ ΠΩΛΗΣΕΙΣ - ΑΓΟΡΕΣ 1/1 - 30/9/2005

ΑΓΟΡΑΣΤΗΣ

	PAPERPACK	PROMOCARTON	ΑΦΟΙ ΦΩΚΑ	ΑΦΟΙ ΒΛΑΧΟΥ	Μ. ΤΣΕΚΟΥ & ΣΙΑ Ε.Ε.	Ι.&Α. ΤΣΟΥΚΑΡΙΔΗ Ο.Ε.	ΡΑΜΝΗΤ ΑΕ	ΓΑΒΡΙΗΛΙΔΟΥ Μ.& ΤΣΟΥΚΑΡΙΔΗΣ Ι. Ε.Ε.	Μ.ΓΑΒΡΙΗΛΙΔΟΥ & ΣΙΑ Ο.Ε.	Δ.Ο.Λ. Α.Ε.	ΣΥΝΟΛΑ
PAPERPACK		84.720,95	7.332,89	1.705,94	5.796,18						99.555,96
Π PROMOCARTON								406,00	174,00		580,00
Ω ΑΦΟΙ ΦΩΚΑ											0,00
Λ ΑΦΟΙ ΒΛΑΧΟΥ	6.135,96										6.135,96
Η Μ. ΤΣΕΚΟΥ & ΣΙΑ Ε.Ε.	142.694,09										142.694,09
Τ Ι.&Α. ΤΣΟΥΚΑΡΙΔΗ Ο.Ε.											0,00
Η ΡΑΜΝΗΤ ΑΕ	159,42										159,42
Σ ΓΑΒΡΙΗΛΙΔΟΥ Μ.& ΤΣΟΥΚΑΡΙΔΗΣ Ι. Ε.Ε.											0,00
Μ.ΓΑΒΡΙΗΛΙΔΟΥ & ΣΙΑ Ο.Ε.											0,00
Δ.Ο.Λ. Α.Ε.	452,75										452,75
ΣΥΝΟΛΑ	149.442,22	84.720,95	7.332,89	1.705,94	5.796,18		0,00	406,00	174,00	0,00	249.578,18

Οι συναλλαγές των μελών Δ.Σ. και των διευθυντικών στελεχών με την Εταιρεία και τον Όμιλο αναλύονται στην συνέχεια. Ως διευθυντικά στελέχη, όπως αυτά ορίζονται από το ΔΛΠ 24, νοούνται οι: Αναπληρωτής Γενικός Διευθυντής, Οικονομικός Διευθυντής, Διευθυντής Λογιστηρίου, Εμπορικός Διευθυντής, Τεχνικός Διευθυντής, καθώς και οι συγγενείς των μελών Δ.Σ. και διευθυντικών στελεχών που εργάζονται στην Εταιρεία και στον Όμιλο.

**Συναλλαγές και αμοιβές μελών Διοικήσεως και διευθυντικών στελεχών**

Ποσά σε Ευρώ

Μισθοί, εργασιακές παροχές και λοιπές αμοιβές μελών Δ.Σ.

Μισθοί και λοιπές εργασιακές παροχές διευθυντικών στελεχών

Αμοιβές μελών Δ.Σ. εγκεκριμένες από Γεν. Συνελεύσεις

Απολείψεις μελών Δ.Σ. από κέρδη χρήσεως εγκεκριμένες από Γ.Σ.

Σύνολο:

Ο ΟΜΙΛΟΣ		Η ΕΤΑΙΡΕΙΑ	
30/9/2006	30/9/2005	30/9/2006	30/9/2005
78.162,47	87.331,22	78.162,47	87.331,22
298.581,31	207.367,01	298.581,31	207.367,01
267.503,58	49.871,44	262.103,58	4.471,44
0,00	26.000,00	0,00	0,00
<b>644.247,36</b>	<b>370.569,67</b>	<b>638.847,36</b>	<b>299.169,67</b>

**Απαιτήσεις από μέλη της Διοίκησης και διευθυντικά στελέχη**

Ποσά σε Ευρώ

Απαιτήσεις από χορηγηθέντα δάνεια

Λοιπές απαιτήσεις

Ο ΟΜΙΛΟΣ		Η ΕΤΑΙΡΕΙΑ	
30/9/2006	31/12/2005	30/9/2006	31/12/2005
0,00	0,00	0,00	0,00
10.200,00	200,00	200,00	200,00
<b>10.200,00</b>	<b>200,00</b>	<b>200,00</b>	<b>200,00</b>

**Υποχρεώσεις προς μέλη της Διοίκησης και διευθυντικά στελέχη**

Ποσά σε Ευρώ

Υποχρεώσεις από χορηγηθέντα δάνεια

Υποχρεώσεις από μισθούς, εργασιακές παροχές και λοιπές αμοιβές

Υποχρεώσεις από αμοιβές Δ.Σ. εγκεκριμένες από Γεν. Συνελεύσεις

Υποχρεώσεις από απολείψεις κερδών μελών Δ.Σ. εγκεκριμένες από Γ.Σ.

Ο ΟΜΙΛΟΣ		Η ΕΤΑΙΡΕΙΑ	
30/9/2006	31/12/2005	30/9/2006	31/12/2005
0,00	0,00	0,00	0,00
30.370,03	34.471,29	30.370,03	34.471,29
91.147,22	44.471,44	91.147,22	4.471,44
0,00	0,00	0,00	0,00
<b>121.517,25</b>	<b>78.942,73</b>	<b>121.517,25</b>	<b>38.942,73</b>

Δεν έχουν χορηγηθεί δάνεια σε μέλη του Δ.Σ. ή σε λοιπά διευθυντικά στελέχη του Ομίλου (και τις οικογένειές τους).

Πέραν των ανωτέρω δεν υπάρχουν άλλες συναλλαγές με συνδεδεμένα μέρη.

**8.14 Τροποποίηση Οικονομικών Καταστάσεων συγκριτικής χρήσης και ενδιάμεσων περιόδων για διόρθωση λάθους**

Το μερίδιο της ζημίας από την εταιρεία ΑΦΟΙ ΒΛΑΧΟΥ Α.Β.Ε., της χρήσεως 2005, ύψους 34.142,19 Ευρώ δεν είχε καταχωρηθεί την 31/12/2005. Καθώς η Διοίκηση έλαβε τις απαιτούμενες πρόσθετες πληροφορίες, προχώρησε στη διόρθωση των Οικονομικών Καταστάσεων του Ομίλου, καταχωρώντας τη ζημία της χρήσεως 2005 ύψους 34.142,19 Ευρώ, αναδρομικά στην χρήση 2005.

Αναφορικά με τις ενδιάμεσες τριμηνιαίες και εξαμηνιαίες καταστάσεις σημειώνεται ότι από την ανωτέρω διόρθωση επήλθε τροποποίηση στην κατάσταση αποτελεσμάτων του Ομίλου της τριμηνιαίας περιόδου 1/1 – 31/3/2006, της εξαμηνιαίας περιόδου 1/1 – 30/6/2006 καθώς και του συνόλου των ιδίων κεφαλαίων του Ομίλου. Για καλύτερη πληροφόρηση των χρηστών των οικονομικών καταστάσεων παρατίθεται αναλυτικά η τροποποίηση που έγινε στα αποτελέσματα

του Ομίλου, τα κέρδη ανά μετοχή και τα ίδια κεφάλαια του Ομίλου της 31/12/2005 και των ενδιάμεσων περιόδων:

**ΜΕΤΑΒΟΛΕΣ ΣΤΑ ΙΔΙΑ ΚΕΦΑΛΑΙΑ**

Ποσά σε Ευρώ

**Σύνολο Ιδίων Κεφαλαίων όπως είχαν αρχικά δημοσιευθεί στις ενδιάμεσες οικονομικές καταστάσεις**

Διόρθωση καθαρής θέσης της εταιρείας ΑΦΟΙ ΒΛΑΧΟΥ ΑΒΕ

Σύνολο Ιδίων κεφαλαίων μετά τη διόρθωση

31/12/05	Ο ΟΜΙΛΟΣ	
	31/03/06	30/06/06
<b>6.746.712,72</b>	<b>5.177.418,41</b>	<b>4.868.176,12</b>
(34.142,19)	(3.017,65)	(6.243,21)
<b>6.712.570,53</b>	<b>5.174.400,76</b>	<b>4.861.932,91</b>

**ΜΕΤΑΒΟΛΕΣ ΣΤΑ ΑΠΟΤΕΛΕΣΜΑΤΑ**

Ποσά σε Ευρώ

**Καθαρά κέρδη, όπως αρχικά είχαν δημοσιευθεί**

Διόρθωση καθαρής θέσης της εταιρείας ΑΦΟΙ ΒΛΑΧΟΥ ΑΒΕ

**Καθαρά κέρδη, μετά τη διόρθωση**

31/12/05	Ο ΟΜΙΛΟΣ	
	31/03/06	30/06/06
<b>(108.379,31)</b>	<b>154.136,74</b>	<b>(155.105,55)</b>
(34.142,19)	31.124,54	27.898,98
<b>(142.521,50)</b>	<b>185.261,28</b>	<b>(127.206,57)</b>

**ΜΕΤΑΒΟΛΕΣ ΣΤΑ ΚΕΡΔΗ ΑΝΑ ΜΕΤΟΧΗ**

**Κέρδη που αναλογούν στους μετόχους της μητρικής (Ποσά σε Ευρώ), όπως αρχικά είχαν δημοσιευθεί**

Διόρθωση καθαρής θέσης της εταιρείας ΑΦΟΙ ΒΛΑΧΟΥ ΑΒΕ

Σταθμισμένος μέσος όρος του αριθμού μετοχών

**Βασικά κέρδη/(ζημιές) ανά μετοχή (Ευρώ ανά μετοχή), μετά την τροποποίηση**

**Βασικά κέρδη/(ζημιές) ανά μετοχή (Ευρώ ανά μετοχή), όπως αρχικά είχαν δημοσιευθεί**

31/12/05	Ο ΟΜΙΛΟΣ	
	31/03/06	30/06/06
<b>(375.355,09)</b>	<b>123.009,98</b>	<b>(172.517,35)</b>
(34.142,19)	31.124,54	27.898,98
3.953.090	3.953.090	3.953.090
(0,1036)	0,0390	(0,0366)
(0,0950)	0,0311	(0,0436)

## 8.15 Γεγονότα μετά την ημερομηνία του ισολογισμού

Πέρα των ήδη αναφερθέντων γεγονότων, δεν υπάρχουν μεταγενέστερα των οικονομικών καταστάσεων γεγονότα, τα οποία να αφορούν είτε τον Όμιλο είτε την Εταιρεία, στα οποία επιβάλλεται αναφορά από τα Διεθνή Πρότυπα Χρηματοοικονομικής Πληροφόρησης.